

ここから始まる 看護師へのストーリー

学校案内

土浦協同病院附属看護専門学校



JA茨城県厚生連
土浦協同病院附属
看護専門学校

土浦協同病院附属看護専門学校

教育を支える3つの校訓

1 創造

2 協調

3 自律

ここから始まる 看護師へのストーリー

本校では人間愛を根底に持ち、
日々進化する医療に対応し、
活躍できる看護師の創出を目指しています。

活躍のフィールドは県内 6ヶ所にある、
それぞれ特徴のある病院です。

自分に合った看護を見つけ、
伸ばせる環境がここにあります。

多くの仲間と共に、
看護師へのストーリーを描きませんか？

沿革

- 1973年4月 総合病院土浦協同病院の附属施設として開校
- 1987年2月 専修学校看護専門課程設置認可
- 1990年4月 石岡市三村に移転 1学年定員 100名に増員
- 2016年4月 1学年定員 120名に増員
- 2016年8月 土浦市おおつ野に移転
- 2021年4月 1学年定員 80名に変更
- 2022年10月 開校 50周年

ご挨拶

看護師の祖ナイチンゲールは、看護師の3つの関心は、病人に対する理性的な関心・病人の世話と治療についての技術的関心・病人に対する心のこもった関心であると言いました。これは「看護の知・技・心」で、本校は学生が3年間でこれらを身につけるように教育・支援しています。

3年間の学生生活ののち、看護師国家資格を取得して、土浦協同病院を初めとする茨城県厚生連病院群で看護師をスタートします。これは看護師としての初期研修とってください。

本校の学生の多くは「人と関わるのが好き」「人の役に立てる仕事をしたい」「患者さんに寄り添いたい」と言って入学して来ます。私達は学生の熱い思いを受け止め、はぐくみ、応援します。学生は、明るい校舎で楽しく勉強しています。

患者と家族のもっとも近くで関わる看護師は「医療の要(かなめ)」であり、看護師は尊敬される仕事です。看護を学び、看護を実践し、生と死を見つめることは、あなた自身の人生を豊かにします。

土浦協同病院附属看護専門学校にいらして、看護師としての人生の扉を開いてください。



学校長
渡部 誠一

教育理念

看護は人間関係を基盤として人間の健康のあらゆる課題に対し、その人が安定した生活を送れるように援助することである。本校は、人間の生命の尊厳と人間愛を根底とし、人々の多様な価値観や行動のあり方を認識し、共感的理解ができる豊かな人間性と倫理観を育成することを目指す。さらに、看護の追究のため、主体的学習を促進継続できる能力を養い、専門職業人として多職種と連携・協働し、社会に貢献できる看護の実践者を育成する。

教育目標

1. 人間を統合体として理解できる基礎的能力を養う。
2. 人々の健康を自然・社会・文化的環境との相互作用および心身相関等の観点から理解する基礎的能力を養う。
3. 人々の多様な価値観を認識し、専門職業人としての共感的態度及び倫理に基づいた看護を実践する能力を養う。さらに、向上心を持って主体的に学習に取り組む能力を養う。
4. 人々の健康上の課題に対応するため、科学的根拠に基づいた看護を実践できる基礎的能力を養う。
5. 多職種と連携・協働し看護を提供できる基礎的能力を養う。

アドミッションポリシー

1. 看護師になりたいという意思が明確な人
2. 看護を学ぶうえでの基礎的な学力と体力を有する人
3. 人々に関心をもち、関わりを大切にできる人
4. 自らの考えを表現できる人
5. 目標に向かって自ら学び、自身を成長させる努力ができる人
6. マナーやルールを守り責任ある行動がとれる人

教育概要

課程：3年課程
修業年限：3年



コミュニティラウンジ



大教室



実習室 (小児・母性)



シミュレーション室



実習室 (在宅看護)



実習室 (基礎・成人)

教育を支える充実のファシリティ

本校は白を基調としたモダンなデザインで、自然採光を多く取り入れた環境に配慮した建物です。学生がオンオフの切り替えができるよう、教室を出ればコミュニティラウンジや自然光溢れる廊下が落ち着いた雰囲気演出します。

技術演習で使用するシミュレーション室は実習病院である土浦協同病院の病室を完全再現し、使用する器具も同病院と同じものを揃え使用することで、学生が実習において過度に緊張しないよう配慮しています。対象に合わせた実習室の設置や、蔵書の数豊富な図書室など、充実の学び舎となっています。

教育課程

看護師として必要な知識および技術を学び、社会に貢献し得る有能な看護師を育成します。

カリキュラムの構成要素

1. 人間の理解
2. 健康の理解
3. 環境・社会の相互作用
4. 看護の実践力
5. 保健・医療・福祉の連携と協働

学びのステップ

- 1 年次…人間・健康・環境（社会）・看護の基礎を学びます。
 - 2 年次…健康レベルに応じた看護を学びます。
 - 3 年次…病院実習で実践を通して、最良の看護が提供できるように学びます。
- 3年間で102単位（3,000時間）の取得を目指します。

1 年次



基礎分野

論理学	教育学
物理学	体育
情報科学	人間関係論
心理学	コミュニケーション論
倫理学	文化人類学
社会学	

専門基礎分野

解剖生理学Ⅰ、Ⅱ、Ⅲ、Ⅳ	臨床推論
生化学	治療論
病態生理学Ⅰ、Ⅱ、Ⅲ、Ⅳ、Ⅴ、Ⅵ	薬理学
微生物学	栄養学

専門分野

看護学概論	活動・休息援助技術
看護倫理	食事・排泄援助技術
看護場面に共通する技術	清潔援助技術
看護過程	地域・在宅看護論Ⅰ
フィジカルアセスメント	成人看護学Ⅰ
環境調整技術	基礎看護学Ⅰ、Ⅱ実習

2 年次



基礎分野

運動と健康	カウンセリング
外国語	

専門基礎分野

社会福祉

専門分野

診療の補助技術	小児看護学Ⅰ、Ⅱ、Ⅲ
臨床看護総論	母性看護学Ⅰ、Ⅱ、Ⅲ
地域・在宅看護論Ⅱ、Ⅲ、Ⅳ	精神看護学Ⅰ、Ⅱ、Ⅲ
成人看護学Ⅱ、Ⅲ、Ⅳ、Ⅴ、Ⅵ	基礎看護学Ⅲ実習
老年看護学Ⅰ、Ⅱ、Ⅲ	成人老年看護学Ⅰ、Ⅱ実習



卒業後の資格

1. 専門士（看護専門課程）の称号
2. 看護師国家試験の受験資格
3. 助産師学校の受験資格
4. 保健学科を含む大学への編入可能

3年次



専門基礎分野

公衆衛生学

関係法規

専門分野

チーム医療

医療安全

災害看護・国際看護

看護統合技術

地域・在宅看護論実習

成人老年看護学
III、IV実習

小児看護学実習

母性看護学実習

精神看護学実習

統合実習



教職員からみなさんへ

教務部長
須加野 幸恵

本校の特色は？

本校は、茨城県厚生連を母体とし、地域に貢献できる看護師を育成する学校です。隣接する土浦協同病院で豊富な実習ができ、卒業生や臨床指導者の指導を受け実践力を身につけることができます。卒業後は、JA 茨城県厚生連病院に就職しています。

国家試験対策は？

国家試験に向けて、1年次から模擬試験や講座を段階的に組み込むこと、看護するうえで大切なことが国家試験でどのように問われているかを関連付けて学べるようにしています。教員全員で学生に合わせたサポートを行っており、例年、全国平均を大きく上回る合格率を出しています。

学生たちとの関わりは？

クラス担任・副担任制をとり、日常での細かな変化を教員間で共有し、手厚い支援を行っています。学生が悩みを相談しやすく、安心できる存在となれるよう意識しています。また、生活全般で、専門職業人としての倫理的な態度を身に着けられるように関わっています。

未来の学生へのメッセージ

患者さんの目線に立ち、患者さんが何を欲しているのか何が必要なのかに気づき考え行動できる、信頼される看護師になって欲しいと思います。

共に学ぶ仲間と支え合い、切磋琢磨できるよう、教職員一同全力でサポートしていきます。安心して、なりたい自分、なりたい看護師への一歩をここで踏み出しましょう。

看護学生の一日常（学校編）

01

08:30
情報チェック



学生の多くがバスで登校。学校に入ったら今日のスケジュールに変更があるかをチェック。教務室前の情報掲示板には毎朝必ず人だかりができる。

02

09:00
1限目

今日の1限目は座学。
しっかりと準備して始業の鐘を待つ。



03

10:45
2限目

演習の時間。講義の後は、学生同士で看護技術の練習。対人となるとマニュアル通りに進まない。先生の指導にも熱が入る。



05

13:15
3限目



午後の授業がスタート。授業のない学生は図書室で自習。

06

15:00
4限目



3限目の終わりから15分の休憩を挟み、最後の授業へ。

04

12:15
お昼休み



学生にとってくつろぎの時間。休憩場所は様々で、ラウンジで友人との会話を楽しみながらランチを食べたりと、それぞれの時間を過ごす。

07

16:30
放課後

帰宅して次の日の準備をする学生や、図書室で友人と勉強を教え合う学生など、それぞれのスタイルで充実した日々を送る。



年間行事

4

入学式
交通安全講話



入学式

5

交流会
避難訓練



交流会

6

学生会活動 七夕



七夕

7

8

夏休み

9

※交流会…3学年の交流の場であるとともに、新入生歓迎の場でもあります。2、3学年が中心となって行う学生会行事の一大イベントです。

看護学生の一日（実習編）

01

08:00
病院へGO!



学校で実習着に着替え、隣接する病院へ出発。

02

08:30
実習計画の確認

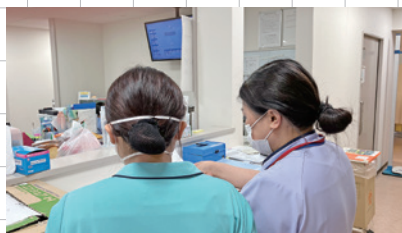

実習指導者と今日の実習計画を相談。気を引き締めて実習へ。

03

09:00
環境整備

患者さんが安全で気持ちよく過ごせるよう、環境を整えます。



04

10:30
生活の援助と
コミュニケーション

看護師と一緒に心を込めて丁寧に患者さんのケア。また、コミュニケーションを通して患者さんの不安や悩みを聞きます。

05

12:00
お昼休み

学校に戻り昼食。ホッとできるひと時。



06

13:30
カンファレンス

どのような看護をしたら良いのか、みんなで考えます。



07

14:00
バイタルサイン測定

患者さんの今日の状態はどうか？

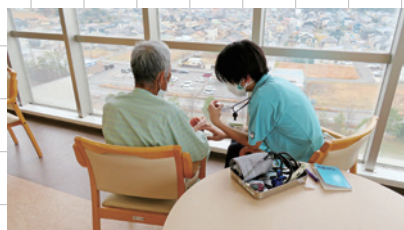

08

15:30
実習終了

学校に戻り、実習記録を書いたり、教員から指導を受け、明日の実習に備えます。



09

15:30 ~
実習終了後

実習終了後患者さんのために手作りします。



10

戴帽式
避難訓練



戴帽式

11

学生会活動 クリスマス



キャンドルサービス

12

1

看護師国家試験



卒業式

2

3

卒業式

私たちの学校生活



小学校から続けていたバスケを優先して大学へ進学しましたが、看護師になりたい気持ちが強く、大学卒業後に本校へ入学しました。入学してみて、親身になって話を聞き応援して下さる先生や、学校全体が質問しやすい環境であるところが良い点だと感じています。

県央
出身

2年 Kさん



県北
出身

国家試験の合格率が高く、校舎内の環境や設備が整えられていることに魅力を感じ本校を選びました。この学校は、困っていたら先輩が優しく声をかけてくれます。学ぶことが多く勉強が大変ですが、同じ夢を目指す友達と助け合いながら頑張っています。

2年 Kさん



母が看護師をしており、幼いころから医療が身近な存在で、小学生の時に母の職場を見学したのがきっかけで看護師を目指しました。現在は、学生専用アパートで生活しています。友達とテスト前に一緒に勉強するなど協力できる環境がとても良いです。

3年 Yさん



県西
出身



鹿行
出身

本校へは、オープンキャンパスがきっかけで入学を決めました。現在は、車で1時間程かけて通学しています。病院の薬剤部アルバイトの経験を通じて、先輩後輩とのつながりがあるのが良いところです。同じ夢を持つ仲間と出会えて、毎日がとても楽しいです。

3年 Oさん



本校は、国家試験の合格率が高く、実習が充実しています。男子が少なうか心配でしたが、学年の約1割が男子学生です。勉強は大変ですが、同じ目標を持つ仲間がいて、支え合える環境だと感じています。

2年 Sさん



県南
出身



学生専用賃貸アパートについて

本校より徒歩5分の位置にある学生専用賃貸アパートの利用が可能です。オートロック、防犯カメラ、TVインターフォンが完備された茨城県厚生連職員専用のアパートのため、安心してご利用できます。

設備：照明器具・ユニットバス・エアコン・IHコンロ・温水洗浄便座・室内物干し
6帖：¥28,000

お問い合わせは管理・運営の下記の会社をお願いします。

株式会社クラフト 不動産部
〒300-0048 茨城県土浦市田中1丁目6-50 TEL 0120-350-507

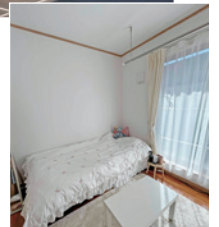

福利厚生について

キッチンカーやお弁当、パンの販売、自動販売機、電子レンジの設置、学生専用駐車場完備、スクールバス（神立駅 - 学校間）（有料）、Wi-Fi環境あり、防犯管理の充実（防犯ベル設置、警備員配置）、障害保険制度あり、就職支援・キャリアサポートの支援あり、スクールカウンセラー派遣あり



キッチンカー



お弁当、パンの販売

就学に関する費用について

内容	費用	備考
入学金	¥150,000	入学初年度のみ
授業料	¥390,000	前期及び後期
施設教材費		
実習費		
教科書代	約 ¥218,500	3年間
その他	個別	実習着、保険料 国家試験および 模擬試験など

学費の詳細、奨学金等は、ホームページをご参照ください



茨城県厚生農業協同組合連合会
土浦協同病院附属看護専門学校

〒300-0028 茨城県土浦市おおつ野二丁目 2 番 10 号
 TEL : 029-869-5110 FAX : 029-869-5113

<https://tkkangaku.ac.jp/>



学校HP



学校動画

交通のご案内

■自動車

- ・常磐道土浦北ICより約8km 約15分
- ・常磐道桜土浦ICより約15km 約25分

■電車・バス

- ・JR土浦駅西口より直通バス約15分、タクシー約10分
- ・JR神立駅よりタクシー約15分